

Kennis- en Zorgcentrum voor Genderdysforie



Genderzorg
Zorgadministratieve aspecten

Inhoud

1. Voorwoord	4
2. Wat is genderzorg	5
3. Het zorgproces	7
4. Zorgregistratie bij genderdysforie	11
5. De toekomst	18
Bijlage 1: ICD-10 diagnoses genderidentiteitsstoornis	20
Bijlage 2: Zorgproducten genderzorg	21

1. Voorwoord

Genderzorg is voor veel zorgprofessionals een relatief nieuwe vorm van zorg. Dat geldt niet alleen voor medisch specialisten, maar ook voor verzekeraars, beleidsmakers, zorgbestuurders en –ondersteuners.

Door het Kennis- en Zorgcentrum voor Genderdysforie (KZcG) van Amsterdam UMC wordt al bijna 50 jaar deze zorg gegeven. Het centrum heeft een grote rol gespeeld bij het vormgeven van de zorg in Nederland en ook bijgedragen aan de systematiek om deze zorg administratief goed en inzichtelijk te regelen. Daarbij is in het verleden regelmatig overleg geweest met o.a. de NZa en het Ministerie van Volksgezondheid, Welzijn en Sport.

In deze brochure lichten we toe hoe binnen Amsterdam UMC de genderzorg wordt gedocumenteerd en geregistreerd. Deze brochure is onder andere bedoeld ter informatie naar zorgverzekeraars die bij Amsterdam UMC genderzorg inkopen. Maar ook is zij intern bedoeld om medewerkers te scholen. Last but not least beogen we met dit document andere centra op weg te helpen om deze zorg in hun instelling ook administratief te organiseren.

Voor alle duidelijkheid: de brochure beschrijft hoe Amsterdam UMC de zorgadministratie op dit moment uitvoert. Veel is nog in beweging en andere centra zijn uiteraard vrij om het anders te regelen.

De brochure is bedoeld als informatie en uitleg. Het wettelijk kader ligt bij de NZa en het Ministerie van Volksgezondheid, Welzijn en Sport. Aan deze tekst kunnen dus geen rechten worden ontleend.

Wel hopen we dat het helpt om de genderzorg administratief goed te regelen.

Prof. dr. Martin den Heijer
Voorzitter KZcG
December 2019

2. Wat is genderzorg

De bijzondere status van genderzorg in bespreking tussen zorgaanbieder en zorgverzekeraar vraagt om een heldere afbakening van het begrip genderzorg in zorgadministratieve termen. Het probleem hierbij is dat genderzorg bij uitstek multidisciplinair is en dat de afdelingen die deze zorg leveren ook andere zorg leveren.

Daarom is het belangrijk om te weten welke DBC-diagnoses en DBC-zorgproducten gespecificeerd zijn voor genderzorg en welke niet. Voor zeven poortspecialismen bestaat de diagnose 'incongruentie genderidentiteit'. Bij de specialismen interne geneeskunde, kindergeneeskunde, psychiatrie en gynaecologie kunnen er met het gebruik van deze diagnose – afhankelijk van de verrichtingen – vier zorgproducten ontstaan: intake, diagnostische fase, real life fase, en de operatieve fase. Deze vier zorgproducten zijn maar een deel van de totale genderzorg: de operatieve fase bevat bijvoorbeeld maar een aantal operatieve ingrepen voor vrouw-naar-man transgenders. In het hoofdstuk De zorgproducten wordt beschreven welke ingrepen er worden aangeboden en door welke specialist.

De vraag is hoe de overige zorgproducten zonder genderdiagnose als genderzorg geïdentificeerd kunnen worden. Deze – grotendeels operatieve – producten kunnen namelijk ook van toepassing zijn op patiënten die behandeld worden om andere redenen dan gender-incongruentie. Bijvoorbeeld een mastectomie kan worden uitgevoerd in het kader van vrouw-man genderincongruentie maar ook om andere redenen.

Om te komen tot een afbakening is gekozen tot het maken van identificatie van het begrip genderpatiënt in zorgadministratieve zin. Hierbij is een genderpatiënt gedefinieerd als: 'het hebben van een diagnose gender-incongruentie als DBC-diagnose en/of als ICD-diagnose'.



Tabel 1: Diagnosecodes incongruentie genderidentiteit per specialisme

AGB-specialisme	Diagnosecode + omschrijving
KNO - 02	09 Incongruentie Genderidentiteit
Chirurgie – 03	605 Incongruentie Genderidentiteit
Urologie – 06	091 Incongruentie Genderidentiteit
Gynaecologie -07	G31 Incongruentie Genderidentiteit
Interne Geneeskunde – 13	049 Incongruentie Genderidentiteit
Kindergeneeskunde - 16	8930 Incongruentie Genderidentiteit
Psychiatrie – 29	19 Incongruentie Genderidentiteit

Tabel 2: ICD 10 codes voor incongruentie genderidentiteit (bijlage 1)

F64.0	Transsexualism
F64.1	Dual-role transvestism
F64.2	Gender identity disorder of childhood
F64.8	Other gender identity disorders
F64.9	Gender identity disorder, unspecified

Genderzorg: alle zorgproducten vermeld in bijlage 2 als deze worden gedaan bij een patiënt waarbij de diagnose genderdysforie is gesteld als DBC-diagnose en/of als ICD-10 diagnose.

Deze lijst betreft vooral plastisch chirurgische producten omdat de plastische chirurgische typeringslijst niet gebaseerd is op diagnose maar op verrichting. Daarnaast zijn er enkele zorgproducten bij KNO (Dysfonie, 53), urologie (impotentie/seksuele disfunctie, 054; urethrastrictureur, 071; urethrastenose, 075), gynaecologie (endocrinologie, E11; fertiliteit, F11, F12; vulvaire en vaginale afwijkingen, G23); en MDL (niet classificeerbare diversen, 800).

3. Het zorgproces

Het zorgproces voor genderdysforie, zoals het georganiseerd is in het Amsterdam UMC, wordt allereerst grafisch in beeld gebracht en daarna stap voor stap beschreven.

Figuur 1: Zorgproces van vrouw naar man

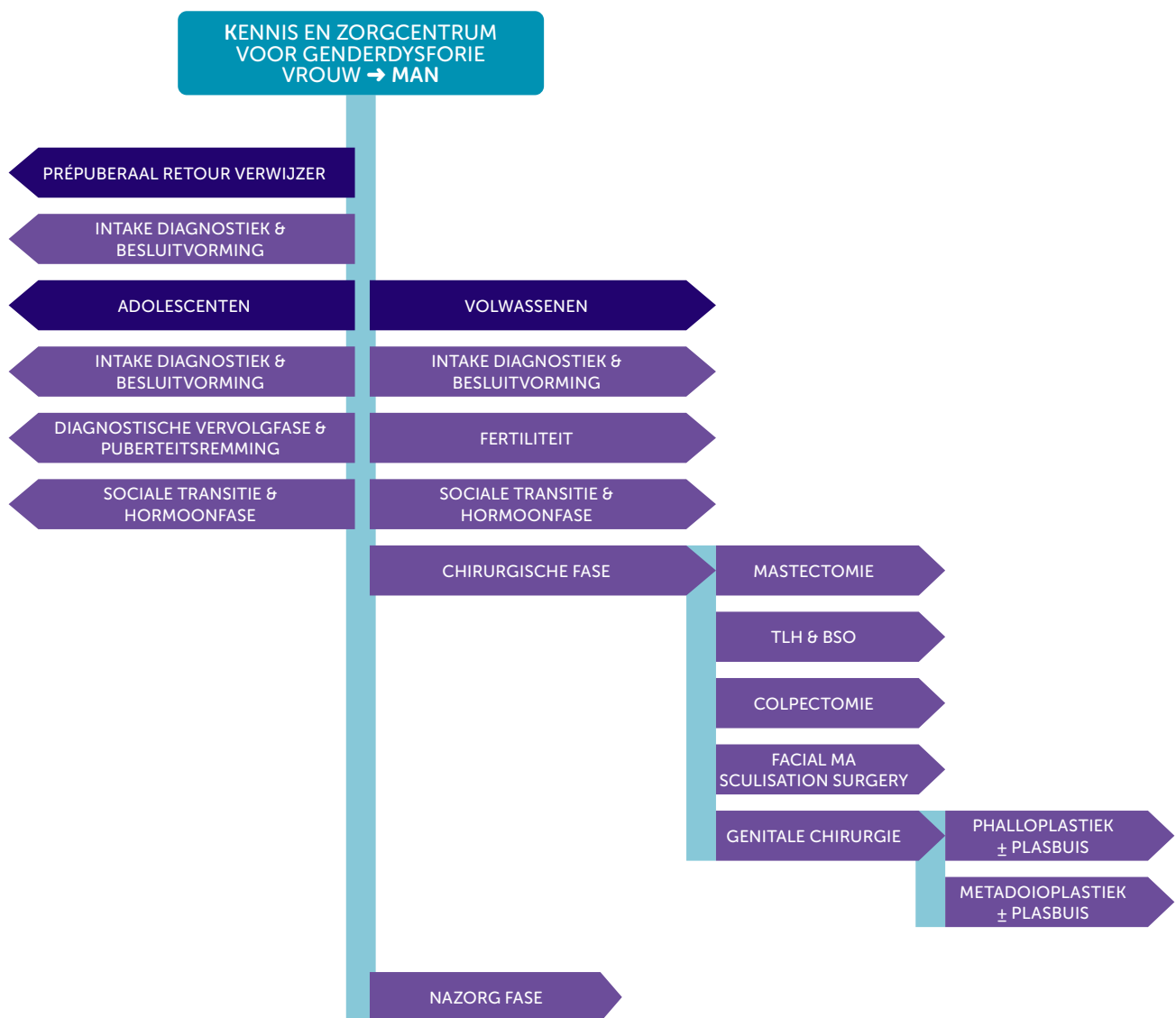

Figuur 2: Zorgproces van man naar vrouw

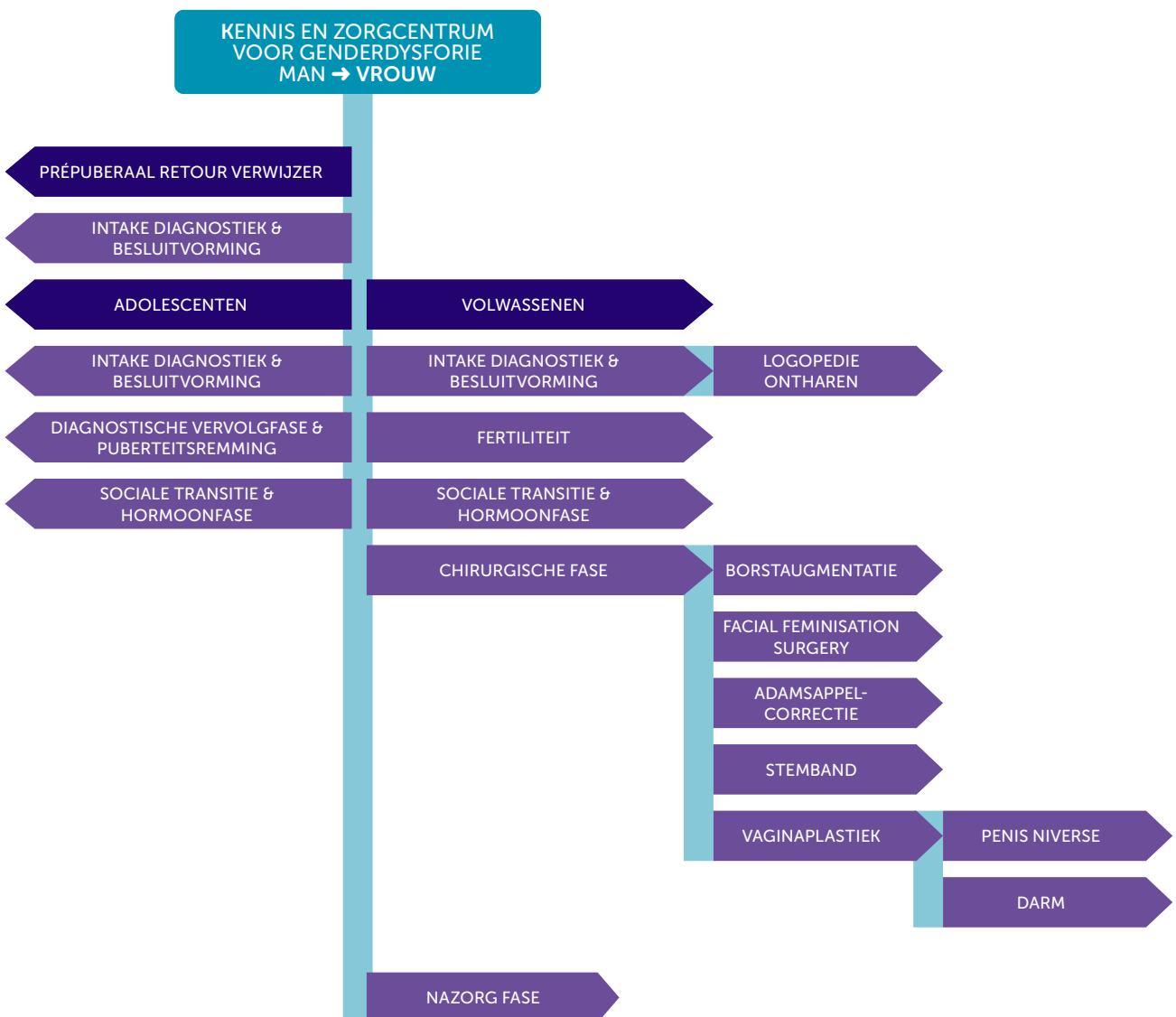

Verwijzing en wachtlijst

Patiënten kunnen worden verwezen door een huisarts of door een medisch specialist. Deze verwijzing wordt getriëerd door een kinderpsychiater (bij kinderen tot 17 jaar) of door een internist (volwassenen vanaf 17 jaar). Vanwege een sterk toegenomen aantal verwijzingen worden mensen na triage van de verwijzing op een wachtlijst geplaatst.

Gedurende de periode dat de patiënt op de wachtlijst staat, komt de patiënt niet naar de polikliniek.

Wel is de polikliniek telefonisch bereikbaar voor vragen van patiënt en zorgverlener.

De verpleegkundig consulent is telefonisch bereikbaar om patiënten die op de wachtlijst staan te ondersteunen bij de vragen die er in de wachttijd op hen afkomen. De verpleegkundig consulent kan patiënt en zorgverlener adviseren en eventueel verwijzen naar hulpinstanties.

De psycholoog heeft telefonisch spreekuur voor vragen van collega's van buiten het Amsterdam UMC. Daarnaast verzorgen zij eenmaal per maand een telefonisch spreekuur voor ouders van kinderen met vragen die aan genderidentiteit gerelateerd zijn.

Intake, diagnostiek en besluitvorming

De eerste afspraak die een volwassen patiënt heeft is met de endocrinoloog. Deze doet een medische intake en verwijst vervolgens naar de psycholoog en waar nodig de psychiater. Het aantal consulten dat de patiënt heeft met de psycholoog varieert. Aan het begin van de diagnostische fase vindt er een psychologisch onderzoek plaats door een psychologisch medewerker. De verpleegkundig consulent is wanneer nodig ondersteunend voor patiënt en zorgverlener.

Als de diagnostiek is afgerond bespreekt de psycholoog de patiënt gedurende het multidisciplinair overleg. De behandelwens van patiënt kan variëren (bijvoorbeeld wel een wens voor hormonen en juist geen wens voor chirurgie, alleen een wens voor een borstverwijdering en geen hormoonbehandeling). Hierdoor varieert vanaf de volgende fase (de sociale transitie- en hormoonfase) het behandeltraject per patiënt. Bij kinderen en adolescenten is de kinderpsychiater poortspecialist.

Sociale transitie- en hormoonfase

Vroeger werd deze fase aangeduid als de real-life fase, waarin de gedachte lag dat patiënt in die fase ook moest bewijzen om in het andere geslacht te kunnen leven. Die gedachte is verlaten, maar is nog wel gebleven in de benaming van de dbc.

In de zorg gebruiken we de term sociale transitie- en hormoonfase. Gedurende deze fase kan er als de patiënt dit wenst gestart worden met hormonen.

Als er geen wens is voor hormoonbehandeling kan de vrouw-naar-man patiënt in aanmerking komen voor een mastectomie. Als er ook geen wens is voor chirurgie gaat de patiënt direct naar de nazorgfase.

Als de patiënt wel een hormoonbehandeling wenst komt hij gedurende een jaar frequent op consult. Er komt veel op de patiënt af gedurende dit jaar waardoor intensieve begeleiding van de endocrinoloog en de psycholoog noodzakelijk is.

De patiënt komt elke drie maanden op controle bij de psycholoog. Het doel van de consulten is het optimaliseren van het behandelresultaat, ondersteuning bieden in de rolwisseling en daarbij het evalueren van het leven in de 'gewenste' genderrol. De endocrinoloog wordt gezien bij het starten met hormonen. Vervolgens na drie- en twaalf maanden hormoongebruik. Tijdens de consulten worden de lichamelijke veranderingen en eventuele klachten geëvalueerd en er wordt laboratoriumonderzoek gedaan. De patiënt ziet de verpleegkundig consulent bij de start van het hormoongebruik. Soms vindt er een extra consult plaats na zes maanden bij verandering van medicatie of lab-afwijkingen, en na negen maanden. Tijdens deze fase is de verpleegkundig consulent te allen tijde beschikbaar voor de patiënt om deze te ondersteunen in de zorgvraag. Voorafgaand aan elk medisch consult vindt er een bloeddruk- en BIA-meting plaats bij de doktersassistente.

Wanneer er bij de patiënt sprake is van stagnatie binnen het traject op basis van (psychiatrische) co-morbiditeit kan de verpleegkundig specialist als *case manager* worden ingezet om zo de patiënt te ondersteunen bij het verkrijgen van de regie over zijn eigen zorgtraject. Heeft de patiënt een wens voor een chirurgische ingreep dan zal de psycholoog de patiënt inbrengen op het multidisciplinair overleg. Tijdens de afspraak na twaalf maanden bij de endocrinoloog kan dan de verwijzing naar de betreffende chirurg plaatsvinden. Heeft de patiënt geen wens voor chirurgie, dan gaat patiënt direct naar de nazorgfase.

Chirurgische fase

Gedurende deze fase kunnen er allerhande chirurgische ingrepen plaatsvinden. Zie figuur 1 en figuur 2 op respectievelijk pagina 7 en pagina 8.

De patiënt komt gedurende deze fase elke zes maanden bij de endocrinoloog, tot eenmaal na de genitale chirurgie. Is er geen wens voor genitale chirurgie, komt patiënt in de nazorgfase.

Nazorgfase

In de nazorgfase blijft de patiënt in zorg bij de endocrinoloog. Het eerste consult wordt gedaan na zes maanden, vervolgens na een jaar en daarna elke twee jaar. Nazorgcontroles kunnen ook bij andere zorginstellingen worden uitgevoerd.

De wens van de patiënt

Bij de behandeling van patiënten met genderdysforie wordt binnen het Kennis- en Zorgcentrum voor Genderdysforie zoveel mogelijk uitgegaan van de wensen van de patiënt. Het besluit dat een patiënt over kan gaan naar een andere fase is een multidisciplinair besluit dat wordt genomen door de verschillende behandelaren tijdens een van de vormen van multidisciplinair overleg. Elke, door de patiënt gewenste, stap wordt apart besproken. Bepalend voor het wel of niet accorderen van een behandelwens is de draagkracht van de patiënt, de aanwezigheid van medische- of psychologische contra-indicaties en de beoordeling of de behandelwens en de verwachtingen van de patiënt reëel zijn. In dit gehele proces is de verpleegkundig consulent of verpleegkundig specialist betrokken bij de patiënt. De grootte van deze rol is afhankelijk van de draagkracht van de patiënt.

4. Zorgregistratie bij genderdysforie

Sinds 2014 zijn er vier zorgproducten ontwikkeld om genderzorg beter te beschrijven. Deze zorgproducten bestaan uit de intake (059899066), diagnostiek (059899065), real life en vervolg (059899067) en operatie (059899063) en kunnen in theorie worden afgeleid bij vier verschillende specialismen: interne geneeskunde, kindergeneeskunde, psychiatrie en gynaecologie. Voor kinderen wordt een dbc-zorgtraject geopend onder psychiatrie. De kinderarts opent pas een dbc zodra de diagnostiek is afgerond. Voor volwassenen valt het gehele dbc-zorgtraject voor de intake, diagnostiek, real life en nazorg onder interne geneeskunde. Overige zorg dat zich richt op genderdysforie is onder te brengen onder de algemene zorgproducten, maar kan ook beschouwd worden als genderzorg.

Conservatieve fase

Het conservatieve deel van de genderzorg bestaat uit vier delen: het endocriene traject (inclusief intake, diagnostiek en hormonale fase), fertiliteitsvragen, logopedie en ontharing.

Endocriene traject

Alle verschillende fasen binnen het endocriene traject worden per dbc-zorgtraject afgeleid met behulp van een virtuele verrichtingscode. Een patiënt start bij de polikliek altijd met een intake, afgeleid door ZA-code 036872 *Intake incongruentie van genderidentiteit*. Bij volwassenen gebeurt dit door de endocrinoloog. Bij kinderen wordt de intake uitgevoerd door een psychiater. Vervolgens wijst de medisch specialist de patiënt door naar de medische psychologie. Hier start de diagnostiek welke afgeleid wordt door ZA-code 036870 *Tentatieve diagnostische fase incongruentie genderidentiteit*. Indien er bij een multidisciplinair overleg wordt besloten om te starten met de hormoonfase komt de patiënt onder behandeling van de kinderarts of de endocrinoloog. Deze vervolgt de patiënt in principe levenslang voor nazorgcontroles. Vanaf 2020 zal de hormoonfase worden gekenmerkt door de afleiding van de nieuwe ZA-code 036874 *Real-life fase bij incongruentie van genderidentiteit* waardoor de nazorgfase een vierde fase binnen het endocriene traject zal worden.

Fertiliteit

Patiënten met vragen rond fertiliteit worden vanuit de endocrinologie doorverwezen naar de gynaecologie. De gynaecoloog houdt een consult met de patiënt en biedt vervolgens de mogelijkheid voor preservatie van ei- of zaadcellen. De preservatie wordt vastgelegd door de gynaecoloog in een apart zorgtraject met diagnose F11 of F21.

Logopedie

Bij klachten op KNO-gebied of algehele stemklachten (bijvoorbeeld heesheid, schorheid of keelpijn) wordt de transvrouw verwezen voor een consult bij de KNO-arts en logopedist voordat een logopedische behandeling gestart kan worden. Deze verwijzing wordt beoordeeld door een verpleegkundig consulent aan het begin van de sociale transitie en hormoonfase. In alle andere gevallen wordt de transvrouw direct doorverwezen naar een logopedist in de periferie. Als het resultaat na zes maanden intensieve logopedie nog niet naar tevredenheid is en de patiënt een stemverhogende operatie wenst, wordt er na een

multidisciplinair akkoord verwezen naar een KNO-arts in het VUmc. Daar kan een besluit genomen worden of verdere logopedie effect heeft, of een operatie de enige mogelijkheid is.

Ontharing

Ontharing wordt niet uitgevoerd in het Amsterdam UMC maar in externe klinieken waaraan een machtigingsproces vooraf gaat. Dit proces start aan het begin van de hormoonbehandeling. Er wordt onderscheid gemaakt tussen twee vormen van ontharing: gezichtsontharing en genitale ontharing. De facturatie van gezichtsontharing verloopt rechtstreeks van de ontharingskliniek naar de zorgverzekeraar. De registratie en facturatie van genitale ontharing gaat van de ontharingsklinieken naar het Amsterdam UMC, die deze vervolgens voldoet. De genitale ontharing zit in de kostprijs van het *real life* zorgproduct. Ontharing is een voorwaarde voor de start van de genitale operatieve zorg.

Chirurgische fase

Het chirurgische deel van de genderzorg bestaat uit het bespreken, uitvoeren en de nazorg van gendergerelateerde operaties. Hieronder staan de operatieve mogelijkheden opgenoemd per specialisme, inclusief de gebruikte zorgactiviteitcodes en DBC-diagnoses. Complicaties van operaties zijn hierin niet meegenomen.

Een geslachtsbevestigende operatie bij een man naar vrouw transgender houdt in dat van zijn penis een vagina wordt gemaakt. Bij een vrouw naar man transgender worden de borsten, eierstokken en baarmoeder weggehaald. Van de clitoris wordt een minipenis, de metadoïoplastiek, of een grotere penis, de phalloplastiek, gemaakt. Natuurlijk zijn individuele wensen ook mogelijk waarbij de patiënt bijvoorbeeld alleen voor de operatie kiest waarbij de borsten verwijderd worden.

Samen met de plastisch chirurg of physician assistant plastische chirurgie worden de mogelijkheden tot geslachtsaanpassende operaties besproken. De plastische chirurgie wordt hoofdbehandelaar.

Gynaecologie

De operatie voor een baarmoederverwijdering (uterusextirpatie) bij een vrouw-naar-mantransitie, uitgevoerd door de gynaecoloog, valt onder het operatieve deel van de vier genderzorgproducten. Andere gynaecologische operaties vallen onder andere zorgproducten. De operaties staan weergegeven in tabel 3.

Tabel 3: Chirurgische ingrepen gynaecologie

ZA code	Ingreep	DBC diagnose
037113	Uterus extirpatie met of zonder robot	0307;G31
037264	Colpectomie met of zonder robot	0307;G31
036915	Ovariectomie met of zonder robot	0307;G31
033920	Subcutane mastectomie i.c.m. diagnose 214 Kan in combinatie met een uterus- en adnexextirpatie (het verwijderen van de baarmoeder en eierstokken) met de gynaecoloog.	
	8930 Incongruentie Genderidentiteit	
	19 Incongruentie Genderidentiteit	

Urologie

Urologen voeren ingrepen uit voor vrouw-naar-mantransgenders.

Tabel 4: Chirurgische ingrepen urologie

ZA code	Ingreep	DBC diagnose
036690*	Implantatie testisprothese	0306;091
036847*	Inbrengen penisprothese	0306;054
036881*	Vorbereiden op phalloplastiek en vaginectomie eerste tempo	0306;091
036882*	Constructie/ reconstructie mannelijk geslachtsorgaan	0306;091
036883*	Plasbuisverlening, formeren penis, plasbuisverlening en metaidoioplastiek	0306;091
036445	Primaire operatie urethrastructuur	0306;071/ 0306;075
036448	Secundaire operatie urethrastructuur	0306;071/ 0306;075
036830	Penisamputatie i.c.m. diagnose 251	

*wordt ook geregistreerd door plastisch chirurg

Plastische chirurgie

De plastische chirurgie biedt een groot aantal gender chirurgische ingrepen aan. De vrouw-naar-man ingrepen staan in tabel 5 en de man-naar-vrouw ingrepen in tabel 6. Voor een aantal ingrepen, zoals bijvoorbeeld de vaginaplastiek, is de registratie van een combinatie aan ZA-codes vereist.

Tabel 5: Vrouw-naar-man ingrepen plastische chirurgie

ZA code	Ingreep	DBC diagnose
033920	(Subcutane) mastectomie met of zonder huidreductie, zonder okseltoilet	0304;214
033972	Chirurgische tepel(hof) reconstructie	0304;226
039080	Dermatografie (tatoeage tepelhof)	0304;226
036690	Implantatie testisprothese	0304;252
036888	Uitgebreide secundaire correcties bij genderchirurgie	0304;252
036881/ 036210/ 036882/ 036882/ 036883/ 036261	Metaidoioplastiek (met of zonder urethra Verlenging)	0304;252
036881/ 039047/ 036882/ 036883/ 036210/ 036882/ 036261	Phalloplastiek gesteeld/vrije lap	0304;253
039083/ 033972/ 038945/ 036411	Sec. correctie genitaal klein (liposuctie, tepelcorrectie, necrotectomie, meatusstenose)	0304;061/ 226/012/241
036690/ 036888	Testikelprothese inbrengen	0304;252
036690/ 036888	Erectieprothese inbrengen	0304;252
036261	Glansplastiek	0304;241
036411	Penis-top tatoeage	0304;053
036690/ 036888	Meastectomie / urethra reconstructies	0304;214

Tabel 6: Man-naar-vrouw ingrepen plastische chirurgie

ZA code	Ingreep	DBC diagnose
036830	Penis amputatie	0304;251
036880/ 036888 038998/ 037460	Vaginaplastiek	0304;251/ 252
036880/ 036888 038998/ 037460/ 039000	Vaginaplastiek met full-thickness skin graft (FTG)	0304;251/ 252
036880/ 036888 038998	Darmvaginaplastiek	0304;251/ 252
039041	Mamma-augmentatie	0304;215
039041	Inbrengen mammaprothese ter augmentatie (enkelzijdig/dubbelzijdig)	0304;214
-	Materiaalcode mammaprothese	0304;214
039080	Tepeltatoeage	0304;226
039038/ 039042/ 039043	Capsulectomie	0304;216
039011/ 039011/ 039024/ 036880/ 039012/ 036411	Sec. correcties genitaal klein (Z-plastiek introïtus, labia correctie, perineoscrotale lap ophogen, resectie corpora, commissuroplastiek, meatusstenose)	0304;503 /071/251/ 241

Keel-, neus-, en oorkunde (KNO)

Er worden drie chirurgische behandelingen aangeboden voor genderpatiënten door de KNO-arts. Deze worden alleen uitgevoerd bij man naar vrouw transgenders.

Tabel 7: Chirurgische ingrepen KNO

ZA code	Ingreep	DBC diagnose
032220	Adamsappelreductie	0302;09
039035	Genderdysfonie: stemverhogende operatie	0302;53
032218	Stemverhogende operatie	0302;53

Chirurgie

Gastro-Enterologisch chirurgen voeren in samenwerking met de plastische chirurgie darm-vagina-plastieken uit. De operatiecodes zijn in onderstaande tabel weergegeven.

Tabel 8: Ingrepen gastro-enterologische chirurgie

ZA code	Ingreep	DBC diagnose
034739	Neo-vagina van sigmoid (colon) construeren	0303;605
035025	Neo-vagina van sigmoid (colon) construeren	0303;605
036888	Neo-vagina van sigmoid (colon) construeren. In combinatie met de plastisch chirurg	0303;605

Maag- Darm- en Leverziekten (MDL)

MDL-artsen kunnen in enkele gevallen betrokken zijn bij complicaties die optreden na een darm-vagina-plastiek door het maken van een endoscopie.

Mond- Kaak- en Aangezichts chirurgie (MKA)

Facial Feminization Surgery heeft als doel het gelaat vrouwelijker te maken van een man naar vrouw transgender, ten behoeve van de passabiliteit. Deze vorm van chirurgie bestaat uit zowel been- als wekedelen correcties. Afhankelijk van de gelaatsconfiguratie wordt een persoonsgericht behandelplan vervaardigd. Afhankelijk van het behandelplan kan de *Facial Feminization Surgery* in verschillende fasen worden uitgevoerd. Momenteel is deze chirurgie gebruikelijk bij man naar vrouw transgenders, maar is ook in opkomst voor vrouw naar man transgenders.

De volgende behandelingen kunnen worden toegepast:

Tabel 9: Facial Feminization Surgery

ZA code	Ingreep	Omschrijving
238024	Cranioplastiek	Het corrigeren van de overprojectie van het voorhoofd en wenkbrauw richels
238020	Kinplastiek	Recontouring van de kin
232060	Rhinoplastiek	Het verfijnen van de neus
232062	Septumcorrectie	Het verfijnen van de neus
238024	Zygoma osteotomie	Aanpassingen aan de jukbeenderen
238026	Kaakhoek reductie	Het corrigeren van een hoekige mannelijke kaaklijn
238024 & 238026	Bimaxillaire osteotomie	Het verplaatsen van de onder- en bovenkaak. Wordt veelal gecombineerd met kinplastiek
231539	Wenkbrauwlift	Wenkbrauwlift. Wordt veelal uitgevoerd in combinatie met cranioplastiek
239014	Haarlijncorrectie	Het naar voren brengen van de haarlijn en het corrigeren van inhammen. Deze procedure vindt veelal plaats in combinatie met de cranioplastiek.
231539	Blepharoplastiek onder/boven	Corrigeren van de huidsurplus rondom de ogen en zo de oogopslag te vergroten
239011	Liplift /mondhoeklif	Het wegnemen van huid onder de neus en liften bovenlip
239014	Huidcorrectie kaaklijn/facelift	Corrigeren van huidsurplus na een kinplastiek en/ of een kaakhoekreductie/ shave. Er wordt een huidcorrectie uitgevoerd (facelift) meestal in combinatie met een submentoplastiek
239011	Submentoplastiek	Corrigeren van overmaat aan onderhuids vet, huid en spieren onder de kin na een kinplastiek. Kan worden gecombineerd met een thyroidshave

5. De toekomst

Lifestyle

Omdat preventie en het bevorderen van gezondheid een centrale rol vervullen in de zorg van de toekomst, sluit het Kennis- en Zorgcentrum voor Genderdysforie hier volledig bij aan. Het voorkomen of verminderen van overgewicht, het stimuleren van bewegen en een gezond voedingspatroon zijn manieren om complicaties van behandelingen te voorkomen. Hormoontherapieën hebben invloed op gewicht waardoor het hoe dan ook belangrijk is dat hier aandacht voor is bij de genderpatiënt. Hiervoor heeft het genderteam een voedingsconsulente in dienst en een stafarts die gespecialiseerd is in het begeleiden van patiënten met obesitas.

MKA

Geconstateerd wordt dat het aantal aanvragen voor een verandering van het gelaat toenemen. Het verdient aanbeveling deze ontwikkeling nauwlettend te volgen.

Netwerkorganisatie

Het Kennis- en Zorgcentrum voor Genderdysforie bevindt zich in een netwerk met andere zorginstellingen en (individuele) zorgverleners die betrokken zijn bij het leveren van genderzorg. Er zijn diverse vormen van samenwerking met topklinische en algemene ziekenhuizen. Amsterdam UMC streeft naar verplaatsing van niet-academische zorg en naar het creëren van flexibiliteit in financiering van de zorg. Als universitair medisch centrum met jarenlange ervaring streeft zij ernaar haar kennis en kunde zoveel mogelijk te delen en een hoofdrol te spelen als het gaat om het opleiden van zorgprofessionals.

Value based health care

Meerwaarde voor de patiënt is leidend, ook in de genderzorg. Naast maximaal effect van behandelingen vanuit het perspectief van de patiënt, staat reductie van de zorgkosten centraal. Om dit te bereiken worden verschillende wegen bewandeld. Zo wordt de zorg georganiseerd rond zo helder mogelijk gedefinieerde patiëntgroepen (helder zorgpad). Worden de uitkomsten en de kosten voor iedere patiënt gemeten (GenderQ en PROMS). Wordt er samengewerkt en de zorg over 'de schotten' heen georganiseerd (ketenzorg en - financiering). Worden best practices (inter)nationaal gedeeld en wordt gebruik gemaakt van ondersteunende technologie (online vragenlijsten, EPIC).

Nieuwe DBC-zorgproducten per 2020

Het conservatieve deel van de zorg voor incongruentie genderidentiteit is momenteel opgedeeld in drie fasen: het screeningstraject, de diagnostiek genderidentiteitsstoornis en de real-life of hormonale behandeling. Vanaf 2020 zal hier een vierde fase, de vervolgfase, aan toegevoegd worden door het huidige real life fase (059899067) op te splitsen in de *real life* fase (059899070) en in de vervolgfase (059899071). De aanleiding hiervoor is om de dbc-zorgproducten meer (kosten)homogeen te maken.



Bijlage 1: ICD-10 diagnoses genderidentiteitsstoornis

F64 Gender identity disorders

F64.0 Transsexualism

Definition: a desire to live and be accepted as a member of the opposite sex, usually accompanied by a sense of discomfort with, or inappropriateness of, one's anatomic sex, and a wish to have surgery and hormonal treatment to make one's body as congruent as possible with one's preferred sex.

F64.1 Dual-role transvestism

Definition: the wearing of clothes of the opposite sex for part of the individual's existence in order to enjoy the temporary experience of membership of the opposite sex, but without any desire for a more permanent sex change or associated surgical reassignment, and without sexual excitement accompanying the cross-dressing.

Incl.: Gender identity disorder of adolescence or adulthood, nontranssexual type

Excl.: Fetishistic transvestism (F65.1)

F64.2 Gender identity disorder of childhood

Definition: a disorder, usually first manifest during early childhood (and always well before puberty), characterized by a persistent and intense distress about assigned sex, together with a desire to be (or insistence that one is) of the other sex. There is a persistent preoccupation with the dress and activities of the opposite sex and repudiation of the individual's own sex. The diagnosis requires a profound disturbance of the normal gender identity; mere tomboyishness in girls or girlish behaviour in boys is not sufficient. Gender identity disorders in individuals who have reached or are entering puberty should not be classified here but in F66.-.

Excl.: Egodystonic sexual orientation (F66.1)

Sexual maturation disorder (F66.0)

F64.8 Other gender identity disorders

F64.9 Gender identity disorder, unspecified

Incl.: Gender-role disorder NOS

Bijlage 2: Zorgproducten genderzorg

Zorgproducten/declaratiecodes genderzorg

Afdeling	Zorgproduct	Declaratiecode	Omschrijving
2 KNO			Keel, neus en oorheelkunde
	0302;53		Dysfonie
	189999002	UITVAL	UITVAL INTENSIEVE/ INVASIEVE THERAPIE SYMPTOOM SPRAAK/STEM
	189999003	15D011	INGREEP LARYNX SYMPTOOM SPRAAK/STEM
	189999004	15D012	STROBOSCOPISCH ONDERZOEK SYMPTOOM SPRAAK/STEM
	189999008	15D013	DAG/ POLI >2/ ROUTINE ONDERZOEK >2/ THERAPEUTISCH LICHT/ LARYNXDIAGNOSTIEK EENVOUDIG SYMPTOOM SPRAAK/STEM
	189999009	15D014	DIAGNOSTISCH NASENOSCOPIE/ DIAGNOSTISCH (ZWAAR) ZONDER LOGOPEDISCH ONDERZOEK SYMPTOOM SPRAAK/STEM
	189999010	15D015	DIAGNOSTISCH NASENOSCOPIE/ DIAGNOSTISCH (ZWAAR) MET LOGOPEDISCH ONDERZOEK SYMPTOOM SPRAAK/STEM
	189999011	UITVAL	UITVAL LICHT AMBULANT SYMPTOOM SPRAAK/STEM
	189999012	15D016	LICHT AMBULANT SYMPTOOM SPRAAK/STEM
	0302;09		Incongruentie genderidentiteit
	182199039	15C996	SYMPT/ OV DIAGNOSEN KNO
	189599002	15D003	OPER (ZEER) ZWAAR SYMPTOOM SLIKKLACHT/ZWELLING
	189599005	15D005	OPER MIDDEL SYMPTOOM SLIKKLACHT/ZWELLING
	189599006	UITVAL	UITVAL LICHT AMBULANT SYMPTOOM SLIKKLACHT/ZWELLING
	189599007	15D006	LICHT AMBULANT SYMPTOOM SLIKKLACHT/ZWELLING
	189599008	15D007	AMBULANT MIDDEL/ DAG ZONDER DIAGNOSTISCHE SCOPIE SYMPTOOM SLIKKLACHT/ZWELLING
	189599009	15D008	AMBULANT MIDDEL/ DAG MET DIAGNOSTISCHE SCOPIE SYMPTOOM SLIKKLACHT/ZWELLING
	189999004	15D012	STROBOSCOPISCH ONDERZOEK SYMPTOOM SPRAAK/STEM
	189999012	15D016	LICHT AMBULANT SYMPTOOM SPRAAK/STEM
3 Chirurgie			Chirurgie
	0303;605		Incongruentie genderidentiteit
	119499058	15C569	OV AANDOENINGEN SPIJSVERTERINGSST OPER TRACT DIGEST ZEER ZWAAR ZONDER ENDOLUMINALE SCOPIE IN OPERATIEF TRAJECT MET VPLD 1
	119499059	15C570	OV AANDOENINGEN SPIJSVERTERINGSST OPER TRACT DIGEST ZEER ZWAAR ZONDER ENDOLUMINALE SCOPIE IN OPERATIEF TRAJECT ZONDER VPLD SPIJSVERTERING OVERIG
	119499065	15C579	OV AANDOENINGEN SPIJSVERTERINGSST OPER TRACT DIGEST ZWAAR ZONDER ENDOLUMINALE SCOPIE IN OPERATIEF TRAJECT ZONDER VPLD SPIJSVERTERING OVERIG
	119499078	15C585	OV AANDOENINGEN SPIJSVERTERINGSST LICHT AMBULANT SPIJSVERTERING OVERIG
	119499079	UITVAL	UITVAL LICHT AMBULANT OV AANDOENINGEN SPIJSVERTERINGSST SPIJSVERTERING OVERIG
	119499073	15C580	OV AANDOENINGEN SPIJSVERTERINGSST GE ACTIVITEITEN EENVOUDIG >1 SPIJSVERTERING OVERIG

	119499074	15C581	OV AANDOENINGEN SPIJSVERTERINGSST GE ACTIVITEITEN EENVOUDIG =1 SPIJSVERTERING OVERIG
	119499075	15C582	OV AANDOENINGEN SPIJSVERTERINGSST DIAGNOSTISCH (ZWAAR)/ THERAPEUTISCH LICHT SPIJSVERTERING OVERIG
4 Plastische Chirurgie			Plastische chirurgie
	0304;001		Eenv 1 consult znd beh< 20'
	990004003	UITVAL	UITVAL NIET PLASTISCHE VERRICHTINGEN PLASTISCHE CHIRURGIE
	990004004	15D161	KLIN PLASTISCHE CHIRURGIE
	990004005	UITVAL	UITVAL CONSERVATIEVE DIAGNOSEN PLASTISCHE CHIRURGIE
	990004006	15D162	POLI >3/ OPSPUITEN TISSUE EXPANDER PLASTISCHE CHIRURGIE
	990004007	15D163	POLI 2 3/ DIAGNOSTISCH (ZWAAR)/ THERAPEUTISCH LICHT PLASTISCHE CHIRURGIE
	990004008	UITVAL	UITVAL LICHT AMBULANT PLASTISCHE CHIRURGIE
	990004009	15D164	LICHT AMBULANT PLASTISCHE CHIRURGIE
	990004069	15E356	DIAGNOSEN LICHAAM OPER PHIMOSIS/ CIRCUMCISIE PLASTISCHE CHIRURGIE
	0304;002		Compl 1 cons znd beh>20'sec.op
	990004006	15D162	POLI >3/ OPSPUITEN TISSUE EXPANDER PLASTISCHE CHIRURGIE
	990004007	15D163	POLI 2 3/ DIAGNOSTISCH (ZWAAR)/ THERAPEUTISCH LICHT PLASTISCHE CHIRURGIE
	990004009	15D164	LICHT AMBULANT PLASTISCHE CHIRURGIE
	0304;003		Kortd conserv(mede)beh, littek
	990004005	UITVAL	UITVAL CONSERVATIEVE DIAGNOSEN PLASTISCHE CHIRURGIE
	990004007	15D163	POLI 2 3/ DIAGNOSTISCH (ZWAAR)/ THERAPEUTISCH LICHT PLASTISCHE CHIRURGIE
	990004009	15D164	LICHT AMBULANT PLASTISCHE CHIRURGIE
	0304;004		Langd conserv(mede)beh/ littek
	990004009	15D164	LICHT AMBULANT PLASTISCHE CHIRURGIE
	0304;009		ICC
	990004002	15D160	ICC PLASTISCHE CHIRURGIE
	0304;011		Verw nt FG,tr/tr<1%kl necr.tom
	990004007	15D163	POLI 2 3/ DIAGNOSTISCH (ZWAAR)/ THERAPEUTISCH LICHT PLASTISCHE CHIRURGIE
	990004008	UITVAL	UITVAL LICHT AMBULANT PLASTISCHE CHIRURGIE
	990004009	15D164	LICHT AMBULANT PLASTISCHE CHIRURGIE
	990004047	15D200	DIAGNOSEN ALGEMEEN RECONSTRUCTIE KLEIN PLASTISCHE CHIRURGIE
	0304;012		Verw nt FG,tr/tr1
	990004004	15D161	KLIN PLASTISCHE CHIRURGIE
	990004007	15D163	POLI 2 3/ DIAGNOSTISCH (ZWAAR)/ THERAPEUTISCH LICHT PLASTISCHE CHIRURGIE
	990004047	15D200	DIAGNOSEN ALGEMEEN RECONSTRUCTIE KLEIN PLASTISCHE CHIRURGIE
	0304;013		Verw nt FG,tr/tr>3%/1
	990004036	15D189	DIAGNOSEN ALGEMEEN RECONSTRUCTIE MATIG GROOT ZONDER VPLD PLASTISCHE CHIRURGIE
	0304;023		H def wo FG>3%/sl def ax lap
	990004004	15D161	KLIN PLASTISCHE CHIRURGIE
	990004006	15D162	POLI >3/ OPSPUITEN TISSUE EXPANDER PLASTISCHE CHIRURGIE
	990004007	15D163	POLI 2 3/ DIAGNOSTISCH (ZWAAR)/ THERAPEUTISCH LICHT PLASTISCHE CHIRURGIE
	990004009	15D164	LICHT AMBULANT PLASTISCHE CHIRURGIE
	990004021	15D175	DIAGNOSEN ALGEMEEN RECONSTRUCTIE ZEER GROOT ZONDER VPLD PLASTISCHE CHIRURGIE

990004022	15D176	DIAGNOSEN ALGEMEEN RECONSTRUCTIE ZEER GROOT MET VPLD PLASTISCHE CHIRURGIE
990004051	UITVAL	UITVAL INTENSIEVE/ INVASIEVE THERAPIE 1 DIAGNOSEN ALGEMEEN PLASTISCHE CHIRURGIE
0304;024		H def m.vasc vrije h/sp,ax lap
990004007	15D163	POLI 2 3/ DIAGNOSTISCH (ZWAAR)/ THERAPEUTISCH LICHT PLASTISCHE CHIRURGIE
0304;026		Herst contourdef kunstst impl
990004009	15D164	LICHT AMBULANT PLASTISCHE CHIRURGIE
0304;027		Herst def Tissue Expander(s)
990004032	15D186	DIAGNOSEN ALGEMEEN INBRENGEN TISSUE EXPANDER MET VPLD PLASTISCHE CHIRURGIE
990004007	15D163	POLI 2 3/ DIAGNOSTISCH (ZWAAR)/ THERAPEUTISCH LICHT PLASTISCHE CHIRURGIE
990004009	15D164	LICHT AMBULANT PLASTISCHE CHIRURGIE
0304;053		Tatouage,dermatografie per beh
990004041	15D194	DIAGNOSEN ALGEMEEN RECONSTRUCTIE MATIG KLEIN PLASTISCHE CHIRURGIE
0304;501		defect tekort nt FG,tr/tr<1%
990004004	15D161	KLIN PLASTISCHE CHIRURGIE
990004007	15D163	POLI 2 3/ DIAGNOSTISCH (ZWAAR)/ THERAPEUTISCH LICHT PLASTISCHE CHIRURGIE
990004008	UITVAL	UITVAL LICHT AMBULANT PLASTISCHE CHIRURGIE
990004047	15D200	DIAGNOSEN ALGEMEEN RECONSTRUCTIE KLEIN PLASTISCHE CHIRURGIE
0304;502		littkencorr nt FG,tr/tr<1%
990004007	15D163	POLI 2 3/ DIAGNOSTISCH (ZWAAR)/ THERAPEUTISCH LICHT PLASTISCHE CHIRURGIE
990004009	15D164	LICHT AMBULANT PLASTISCHE CHIRURGIE
990004047	15D200	DIAGNOSEN ALGEMEEN RECONSTRUCTIE KLEIN PLASTISCHE CHIRURGIE
0304;503		def/t nt FG,tr/tr1
990004004	15D161	KLIN PLASTISCHE CHIRURGIE
990004007	15D163	POLI 2 3/ DIAGNOSTISCH (ZWAAR)/ THERAPEUTISCH LICHT PLASTISCHE CHIRURGIE
990004009	15D164	LICHT AMBULANT PLASTISCHE CHIRURGIE
990004041	15D194	DIAGNOSEN ALGEMEEN RECONSTRUCTIE MATIG KLEIN PLASTISCHE CHIRURGIE
990004051		
0304;504		littc nt FG,tr/tr1
990004009	15D164	LICHT AMBULANT PLASTISCHE CHIRURGIE
990004041	15D194	DIAGNOSEN ALGEMEEN RECONSTRUCTIE MATIG KLEIN PLASTISCHE CHIRURGIE
0304;505		def t nt FG,tr/tr>3%/sl def1
990004007	15D163	POLI 2 3/ DIAGNOSTISCH (ZWAAR)/ THERAPEUTISCH LICHT PLASTISCHE CHIRURGIE
990004009	15D164	LICHT AMBULANT PLASTISCHE CHIRURGIE
0304;506		littc nt FG,tr/tr>3%/sl def1
990004009	15D164	LICHT AMBULANT PLASTISCHE CHIRURGIE
990004026	15D180	DIAGNOSEN ALGEMEEN RECONSTRUCTIE GROOT ZONDER VPLD PLASTISCHE CHIRURGIE
990004027	15D181	DIAGNOSEN ALGEMEEN RECONSTRUCTIE GROOT MET VPLD PLASTISCHE CHIRURGIE
990004078	15E878	DIAGNOSEN ALGEMEEN RECONSTRUCTIE GROOT/ EMBOLISATIE VAATAANDOENING MET VPLD PLASTISCHE CHIRURGIE

	0304;507		Abces drain, kleine necrotec
	990004003	UITVAL	UITVAL NIET
	990004007	15D163	POLI 2 3/ DIAGNOSTISCH (ZWAAR)/ THERAPEUTISCH LICHT PLASTISCHE CHIRURGIE
	990004009	15D164	LICHT AMBULANT PLASTISCHE CHIRURGIE
	990004052	15D203	DIAGNOSEN ALGEMEEN EENVOUDIGE INGREEP PLASTISCHE CHIRURGIE
	0304;152		Corr benige+kraakbenige skelet
	990004007	15D163	POLI 2 3/ DIAGNOSTISCH (ZWAAR)/ THERAPEUTISCH LICHT PLASTISCHE CHIRURGIE
	990004008	UITVAL	UITVAL LICHT AMBULANT PLASTISCHE CHIRURGIE
	990004009	15D164	LICHT AMBULANT PLASTISCHE CHIRURGIE
	0304;211		Mammareduct,ptos.corr enk/dubz
	990004009	15D164	LICHT AMBULANT PLASTISCHE CHIRURGIE
	990004033	15B376	DIAGNOSEN LICHAAM MAMMAREDUCTIE PLASTISCHE CHIRURGIE
	0304;214		Subcut mastect enk/dub+/-
	990004004	15D161	KLIN PLASTISCHE CHIRURGIE
	990004006	15D162	POLI >3/ OPSPUITEN TISSUE EXPANDER PLASTISCHE CHIRURGIE
	990004007	15D163	POLI 2 3/ DIAGNOSTISCH (ZWAAR)/ THERAPEUTISCH LICHT PLASTISCHE CHIRURGIE
	990004008	UITVAL	UITVAL LICHT AMBULANT PLASTISCHE CHIRURGIE
	990004009	15D164	LICHT AMBULANT PLASTISCHE CHIRURGIE
	990004028	15D182	DIAGNOSEN LICHAAM BORSTCORRECTIE GROOT PLASTISCHE CHIRURGIE
	990004068	UITVAL	UITVAL INTENSIEVE/ INVASIEVE THERAPIE 4 DIAGNOSEN LICHAAM PLASTISCHE CHIRURGIE
	0304;215		Mamma augmentatie enk/dubbelz
	990004007	15D163	POLI 2 3/ DIAGNOSTISCH (ZWAAR)/ THERAPEUTISCH LICHT PLASTISCHE CHIRURGIE
	990004009	15D164	LICHT AMBULANT PLASTISCHE CHIRURGIE
	990004059	15D209	DIAGNOSEN LICHAAM CORRECTIE GEMIDDELD PLASTISCHE CHIRURGIE
	0304;216		Capsul(ect)omie evt protheses
	990004004	15D161	KLIN PLASTISCHE CHIRURGIE
	990004006	15D162	POLI >3/ OPSPUITEN TISSUE EXPANDER PLASTISCHE CHIRURGIE
	990004007	15D163	POLI 2 3/ DIAGNOSTISCH (ZWAAR)/ THERAPEUTISCH LICHT PLASTISCHE CHIRURGIE
	990004008	UITVAL	UITVAL LICHT AMBULANT PLASTISCHE CHIRURGIE
	990004009	15D164	LICHT AMBULANT PLASTISCHE CHIRURGIE
	990004053	15D204	DIAGNOSEN LICHAAM CORRECTIE NA BORSTVERGROTING MET PROTHESE PLASTISCHE CHIRURGIE
	990004076	15E858	DIAGNOSEN LICHAAM VERVANGEN OF HERPLAATSEN MAMMAPROTHESE NA AUGMENTATIE PLASTISCHE CHIRURGIE
	990004077	15E859	DIAGNOSEN LICHAAM VERWIJDEREN MAMMAPROTHESE NA AUGMENTATIE PLASTISCHE CHIRURGIE
	0304;221		Inbr/vervang prothese,enk/dubz
	990004007	15D163	POLI 2 3/ DIAGNOSTISCH (ZWAAR)/ THERAPEUTISCH LICHT PLASTISCHE CHIRURGIE
	990004009	15D164	LICHT AMBULANT PLASTISCHE CHIRURGIE
	990004056	15D206	DIAGNOSEN LICHAAM BORSTRECONSTRUCTIE MET PROTHESE PLASTISCHE CHIRURGIE
	0304;222		Inbr tissue expand,enkz+insufl
	990004009	15D164	LICHT AMBULANT PLASTISCHE CHIRURGIE
	0304;224		Axiale(huid/spier)lap reconstr
	990004009	15D164	LICHT AMBULANT PLASTISCHE CHIRURGIE

0304;226		Tepel(hof)reconstr enk/dubz
990004009	15D164	LICHT AMBULANT PLASTISCHE CHIRURGIE
990004065	15D214	DIAGNOSEN LICHAAM RECONSTRUCTIE TEPEL(HOF) PLASTISCHE CHIRURGIE
990004068	UITVAL	UITVAL INTENSIEVE/ INVASIEVE THERAPIE 4 DIAGNOSEN LICHAAM PLASTISCHE CHIRURGIE
0304;241		Phimosi, meatotomie
990004006	15D162	POLI >3/ OPSPUITEN TISSUE EXPANDER PLASTISCHE CHIRURGIE
990004007	15D163	POLI 2 3/ DIAGNOSTISCH (ZWAAR)/ THERAPEUTISCH LICHT PLASTISCHE CHIRURGIE
990004009	15D164	LICHT AMBULANT PLASTISCHE CHIRURGIE
990004068	UITVAL	UITVAL INTENSIEVE/ INVASIEVE THERAPIE 4 DIAGNOSEN LICHAAM PLASTISCHE CHIRURGIE
990004069	15E356	DIAGNOSEN LICHAAM OPER PHIMOSIS/ CIRCUMCISIE PLASTISCHE CHIRURGIE
0304;242		Verwijdingsplastiek preaputium
990004007	15D163	POLI 2 3/ DIAGNOSTISCH (ZWAAR)/ THERAPEUTISCH LICHT PLASTISCHE CHIRURGIE
990004068	UITVAL	UITVAL INTENSIEVE/ INVASIEVE THERAPIE 4 DIAGNOSEN LICHAAM PLASTISCHE CHIRURGIE
0304;243		Chordectomie, corr Peyronie
990004004	15D161	KLIN PLASTISCHE CHIRURGIE
990004009	15D164	LICHT AMBULANT PLASTISCHE CHIRURGIE
990004062	15D211	DIAGNOSEN LICHAAM CORRECTIE GENITAAL GEMIDDELD PLASTISCHE CHIRURGIE
0304;251		Resectie man gesl.org(scr/pen)
990004004	15D161	KLIN PLASTISCHE CHIRURGIE
990004006	15D162	POLI >3/ OPSPUITEN TISSUE EXPANDER PLASTISCHE CHIRURGIE
990004007	15D163	POLI 2 3/ DIAGNOSTISCH (ZWAAR)/ THERAPEUTISCH LICHT PLASTISCHE CHIRURGIE
990004008	UITVAL	UITVAL LICHT AMBULANT PLASTISCHE CHIRURGIE
990004009	15D164	LICHT AMBULANT PLASTISCHE CHIRURGIE
990004044	15D197	DIAGNOSEN LICHAAM RECONSTRUCTIE GROOT PLASTISCHE CHIRURGIE
990004068	UITVAL	UITVAL INTENSIEVE/ INVASIEVE THERAPIE 4 DIAGNOSEN LICHAAM PLASTISCHE CHIRURGIE
0304;252		Reconstr gesl.orgaan, lokaal
990004003	UITVAL	UITVAL NIET PLASTISCHE VERRICHTINGEN PLASTISCHE CHIRURGIE
990004004	15D161	KLIN PLASTISCHE CHIRURGIE
990004006	15D162	POLI >3/ OPSPUITEN TISSUE EXPANDER PLASTISCHE CHIRURGIE
990004007	15D163	POLI 2 3/ DIAGNOSTISCH (ZWAAR)/ THERAPEUTISCH LICHT PLASTISCHE CHIRURGIE
990004008	UITVAL	UITVAL LICHT AMBULANT PLASTISCHE CHIRURGIE
990004009	15D164	LICHT AMBULANT PLASTISCHE CHIRURGIE
990004023	15D177	DIAGNOSEN LICHAAM RECONSTRUCTIE ZEER GROOT PLASTISCHE CHIRURGIE
990004068	UITVAL	UITVAL INTENSIEVE/ INVASIEVE THERAPIE 4 DIAGNOSEN LICHAAM PLASTISCHE CHIRURGIE
0304;253		Reconstr gesl.orgaan, vrije lap
990004004	15D161	KLIN PLASTISCHE CHIRURGIE
990004006	15D162	POLI >3/ OPSPUITEN TISSUE EXPANDER PLASTISCHE CHIRURGIE
990004007	15D163	POLI 2 3/ DIAGNOSTISCH (ZWAAR)/ THERAPEUTISCH LICHT PLASTISCHE CHIRURGIE
990004008	UITVAL	UITVAL LICHT AMBULANT PLASTISCHE CHIRURGIE
990004009	15D164	LICHT AMBULANT PLASTISCHE CHIRURGIE
990004018	15D172	DIAGNOSEN LICHAAM RECONSTRUCTIE VRIJE LAP PLASTISCHE CHIRURGIE

	990004068	UITVAL	UITVAL INTENSIEVE/ INVASIEVE THERAPIE 4 DIAGNOSEN LICHAAM PLASTISCHE CHIRURGIE
6 Urologie			Urologie
	0306;54		Impotentie/sexuele dysfunctie
	149899003	15C901	KLIN KORT UROGENITAAL GESL ORG MAN
	149899005	15C903	IMPOTENTIE/ SEXUELE DYSFUNCTIE IMPLANTATIE PENISPROTHESE UROGENITAAL GESL ORG MAN
	149899006	15C904	AMBULANT MIDDEL/ DAG UROGENITAAL GESL ORG MAN
	149899010	15C908	IMPOTENTIE/ SEXUELE DYSFUNCTIE OPER (ZEER) ZWAAR OVERIG/ MIDDEL UROGENITAAL GESL ORG MAN
	149899012	15C909	LICHT AMBULANT UROGENITAAL GESL ORG MAN
	0306;071		Urethrastricture
	149999022	15C921	URETHRA / OVERIGE UROLOGISCHE AANDOENINGEN OPER OPEN MIDDEL/ (ZEER) ZWAAR ZONDER VPLD UROGENITAAL PROSTAAT/PROLAPS/OVERIG
	149999023	15C922	URETHRA / OVERIGE UROLOGISCHE AANDOENINGEN OPER OPEN MIDDEL/ (ZEER) ZWAAR MET VPLD UROGENITAAL PROSTAAT/PROLAPS/OVERIG
	149999035	15C929	URETHRA / OVERIGE UROLOGISCHE AANDOENINGEN OPER OPEN MIDDEL UROGENITAAL PROSTAAT/PROLAPS/OVERIG
	149999048	15C931	URETHRA/ OVERIGE UROLOGISCHE AANDOENINGEN AMBULANT MIDDEL/ DAG UROGENITAAL PROSTAAT/PROLAPS/OVERIG
	149999049	15C932	URETHRA / OVERIGE UROLOGISCHE AANDOENINGEN OPER LICHT 1 3 UROGENITAAL PROSTAAT/PROLAPS/OVERIG
	149999054	15C936	URETHRA/ OVERIGE UROLOGISCHE AANDOENINGEN OPER ENDOSCOPISCH UROGENITAAL PROSTAAT/PROLAPS/OVERIG
	149999068	UITVAL	UITVAL LICHT AMBULANT URETHRA / OVERIGE UROLOGISCHE AANDOENINGEN UROGENITAAL PROSTAAT/PROLAPS/OVERIG
	149999069	15C937	URETHRA/ OVERIGE UROLOGISCHE AANDOENINGEN LICHT AMBULANT UROGENITAAL PROSTAAT/PROLAPS/OVERIG
	0306;075		
	149999022	15C921	URETHRA/ OVERIGE UROLOGISCHE AANDOENINGEN OPER OPEN MIDDEL/ (ZEER) ZWAAR ZONDER VPLD UROGENITAAL PROSTAAT/PROLAPS/OVERIG
	149999023	15C922	URETHRA/ OVERIGE UROLOGISCHE AANDOENINGEN OPER OPEN MIDDEL/ (ZEER) ZWAAR MET VPLD UROGENITAAL PROSTAAT/PROLAPS/OVERIG
	149999034	15C928	URETHRA/ OVERIGE UROLOGISCHE AANDOENINGEN KLIN KORT UROGENITAAL PROSTAAT/PROLAPS/OVERIG
	149999035	15C929	URETHRA/ OVERIGE UROLOGISCHE AANDOENINGEN OPER OPEN MIDDEL UROGENITAAL PROSTAAT/PROLAPS/OVERIG
	149999048	15C931	URETHRA/ OVERIGE UROLOGISCHE AANDOENINGEN AMBULANT MIDDEL/ DAG UROGENITAAL PROSTAAT/PROLAPS/OVERIG
	149999049	15C932	URETHRA/ OVERIGE UROLOGISCHE AANDOENINGEN OPER LICHT 1 3 UROGENITAAL PROSTAAT/PROLAPS/OVERIG
	149999069	15C937	URETHRA/ OVERIGE UROLOGISCHE AANDOENINGEN LICHT AMBULANT UROGENITAAL PROSTAAT/PROLAPS/OVERIG
	0306;091		Incongruentie genderidentiteit
	149899003	15C901	KLIN KORT UROGENITAAL GESL ORG MAN
	149899004	15C902	OPER OPEN ZEER ZWAAR UROGENITAAL GESL ORG MAN
	149899006	15C904	AMBULANT MIDDEL/ DAG UROGENITAAL GESL ORG MAN
	149899009	15C907	OPER LAPAROSCOPISCH/ ENDOSCOPISCH UROGENITAAL GESL ORG MAN
	149899011	UITVAL	UITVAL LICHT AMBULANT UROGENITAAL GESL ORG MAN
	149899012	15C909	LICHT AMBULANT UROGENITAAL GESL ORG MAN
	149899013	15C910	OPER OPEN MIDDEL UROGENITAAL GESL ORG MAN
	149899016	UITVAL	UITVAL INTENSIEVE/ INVASIEVE THERAPIE UROGENITAAL GESL ORG MAN
	149899017	15C912	OPER OPEN LICHT UROGENITAAL GESL ORG MAN
	149999027	15C923	LUTS AMBULANT MIDDEL/ DAG UROGENITAAL PROSTAAT/PROLAPS/OVERIG
	149999069	15C937	URETHRA/ OVERIGE UROLOGISCHE AANDOENINGEN LICHT AMBULANT UROGENITAAL PROSTAAT/PROLAPS/OVERIG

7 Vrouwenziekten		Vrouwenziekten	
	0307;E11	Endocrinologie	
	40401002	15C239	GYNAECOLOGIE DIAGNOSTISCH (ZWAAR)/ THERAPEUTISCH LICHT ENDOCRIEN OVERIG
	40401007	15C242	GYNAECOLOGIE KLIN/ DAG/ POLI >2/ ROUTINE ONDERZOEK >2 ENDOCRIEN OVERIG
	40401015	UITVAL	UITVAL LICHT AMBULANT GYNAECOLOGIE ENDOCRIEN OVERIG
	40401016	15C245	GYNAECOLOGIE LICHT AMBULANT ENDOCRIEN OVERIG
	0307;F11	Oriënt fert.ondz/bas beh vrouw	
	972804033	UITVAL	UITVAL LICHT AMBULANT INFERTILITEIT
	972804034	14B194	GYNAECOLOGIE VROUW LICHT AMBULANT INFERTILITEIT
	972804039	14D606	GYNAECOLOGIE - VROUW DIAGNOSTISCH (ZWAAR)/ THERAPEUTISCH LICHT INFERTILITEIT
	972804040	14D607	GYNAECOLOGIE - VROUW DAG/ POLI >2/ ROUTINE ONDERZOEK >2 INFERTILITEIT
	972804010	14B174	THER LAPAROSCOPIE INFERTILITEIT
	0307;F12	Oriënt fertil.ondz/bas beh man	
	972804006	14B170	MAN DIAGNOSTISCH (ZWAAR)/ THERAPEUTISCH LICHT INFERTILITEIT
	972804011	14B175	MAN DAG/ POLI >2/ ROUTINE ONDERZOEK >2 INFERTILITEIT
	972804014	UITVAL	UITVAL INTENSIEVE/ INVASIEVE THERAPIE MAN INFERTILITEIT
	972804020	14B181	MAN LICHT AMBULANT INFERTILITEIT
	0307;F21	Gespecialiseerde technieken	
	972804004	14B168	ICSI - STIM - PUNCTIE - LAB - MET/ ZONDER TERUGPLAATSING INFERTILITEIT
	972804021	14B182	IVF - PUNCTIE - LAB - MET/ ZONDER TERUGPLAATSING INFERTILITEIT
	972804023	14B184	ICSI - LAB - MET/ ZONDER TERUGPLAATSING INFERTILITEIT
	0307;G23	Vulvaire en vaginale afw	
	59899023	15C299	GYNAECOLOGIE LICHT AMBULANT PSYCHISCHE STOORNIS
	149399004	15C834	ONTSTEKINGSPROCESSEN VROUWELIJKE ORGANEN IN BEKKEN OPER GROEP 2 UROGENITAAL VROUWELIJK ORG
	149399010	15C839	ONTSTEKINGSPROCESSEN VROUWELIJKE ORGANEN IN BEKKEN SPECIFIEKE OVERIGE INGREPEN UROGENITAAL VROUWELIJK ORG
	149399011	15C840	ONTSTEKINGSPROCESSEN VROUWELIJKE ORGANEN IN BEKKEN KLIN KORT UROGENITAAL VROUWELIJK ORG
	149399012	15C841	ONTSTEKINGSPROCESSEN VROUWELIJKE ORGANEN IN BEKKEN OPER GROEP 1 UROGENITAAL VROUWELIJK ORG
	149399022	15C849	ONTSTEKINGSPROCESSEN VROUWELIJKE ORGANEN IN BEKKEN AMBULANT MIDDEL/ DAG UROGENITAAL VROUWELIJK ORG
	149399025	UITVAL	UITVAL INTENSIEVE/ INVASIEVE THERAPIE ONTSTEKINGSPROCESSEN VROUWELIJKE ORGANEN IN BEKKEN UROGENITAAL VROUWELIJK ORG
	149399026	15C852	ONTSTEKINGSPROCESSEN VROUWELIJKE ORGANEN IN BEKKEN DIAGNOSTISCHE INGREPEN/ GYNAECOLOGISCH ONDERZOEK UROGENITAAL VROUWELIJK ORG
	149399028	15C853	CYCLUSSTOORNISSEN LICHT AMBULANT UROGENITAAL VROUWELIJK ORG
	149399039	UITVAL	UITVAL LICHT AMBULANT ONTSTEKINGSPROCESSEN VROUWELIJKE ORGANEN IN BEKKEN UROGENITAAL VROUWELIJK ORG
	149399040	15C862	ONTSTEKINGSPROCESSEN VROUWELIJKE ORGANEN IN BEKKEN LICHT AMBULANT UROGENITAAL VROUWELIJK ORG
	0307;G31	Incongruentie genderidentiteit	
	59899063	15E465	INCONGRUENTIE GENDERIDENTITEIT OPER PSYCHISCHE STOORNIS
	59899064	UITVAL	UITVAL INTENSIEVE/ INVASIEVE THERAPIE INCONGRUENTIE GENDERIDENTITEIT PSYCHISCHE STOORNIS

	59899065	15E466	INCONGRUENTIE GENDERIDENTITEIT DIAGNOSTISCH PSYCHISCHE STOORNIS
	59899066	15E467	INCONGRUENTIE GENDERIDENTITEIT INTAKE PSYCHISCHE STOORNIS
	59899067	15E468	INCONGRUENTIE GENDERIDENTITEIT REAL LIFE EN VERVOLG PSYCHISCHE STOORNIS
	59899068	UITVAL	UITVAL INCONGRUENTIE GENDERIDENTITEIT PSYCHISCHE STOORNIS
	149399004	15C834	ONTSTEKINGSPROCESSEN VROUWELIJKE ORGANEN IN BEKKEN OPER GROEP 2 UROGENITAAL VROUWELIJK ORG
	0307		Losse verrichtingen
		191127	VITRIFICATIE EN OPSLAG EICELLEN BIJ EEN MEDISCHE INDICATIE, EENMALIG KOSTEN
		191129	VITRIFICATIE EN OPSLAG EICELLEN BIJ EEN MEDISCHE INDICATIE, PER JAAR
		191131	VITRIFICATIE EN OPSLAG EICELLEN BIJ EEN MEDISCHE INDICATIE, ONDERZOEK EICELLEN
		197016	SPERMABANK, EENMALIGE INITIËLE KOSTEN
		197017	SPERMABANK, PER JAAR
		197018	SPERMABANK, SPERMAONDERZOEK
1100 MKA	Tandartspecialisten mondziekten en kaakchirurgie		
	1100;000		Traject
	238020	238020	CORRECTIE VAN BENIGE KIN, CORTICOTOMIE TEN BEHOEVE VAN RAPID EXPANSION.
	238024	238024	OSTEOTOMIE/DISTRACTIE VAN HET OS ZYGOMATICUM OF VAN DE MAXILLA VOLGENS LE FORT I, ALSMEDE DECOMPRESSIE VAN DE ORBITA.
	238026	238026	OSTEOTOMIE/DISTRACTIE VAN DE MANDIBULA ENKELZIJDIG OF FRONTGEDEELTE.
	239014	239014	GROTE OF GEVOLGDE TRANSPOSITIE DOOR DIRECT OF INDIRECT GESTEELDE TRANSPOSITIE VAN HUID.
	239011	239011	KLEINE EN/OF WEINIG GEVOLGDE TRANSPOSITIE, TRANSPOSITIE VAN HUID OF OPSCHUIFPLASTIEK.
	231539	231539	BLEPHAROPLASTIEK VAN EEN OOGID, RESPECTIEVELIJK CORRECTIE PTOSIS WENKBRAUW.
	239074	239074	FACELIFT ENKELZIJDIG, RESPECTIEVELIJK RHYTIDECTOMIE VAN GELAAT EN HALS MET ZOGENAAMDE SMASH-PLASTIEK.
	239084	239084	LIPOSUCTIE VAN HET SUBMENTALE GEBIED, DE REGIO PECTORALIS, HET ONDERBEEN OF DE ONDERARM, ENKELZIJDIG, UITGEZONDERD HET SUBMENTALE GEBIED TOTAAL.
	231550	231550	HERSTEL BINNEN OF BUITEN OOGHOEK.
	231901	231901	DAGVERPLEGING KAAKCHIRURGIE
	231902	231902	VERPLEEGDAG KAAKCHIRURGIE
	232152	232152	PLASTISCHE SLUITING ORO-ANTRALE PERFORATIE.
	234003	234003	CONSULT.
	234005	234005	BEHANDELING LOGE-ABCESSEN.
	234012	234012	OPERATIEVE VERWIJDERING VAN KAAKCYSTEN GROTER DAN 1/4 VAN HET KAAKVOLUME EN OPERATIES AAN DE SINUS MAXILLARIS.
	234034	234034	EXTRACTIES IN ALGHELE ANESTHESIE VAN ÉÉN OF MEERDERE ELEMENTEN IN ÉÉN KAAKHELFT.
	234041	234041	OPERATIEVE VERWIJDERING VAN ÉÉN OF MEERDERE GEBITSELEMENTEN OF ÉÉN OF MEERDERE RADICES OF EEN CORPUS ALIENUM PER KAAKHELFT - MET SPLIJTEN VAN HET MUCOPERIOST.
	234070	234070	EXCISIE TORUS PALATINUS OF MANDIBULARIS EN/OF CORRECTIE LINEA MYLOHYOIDEA OF PROCESSUS ALVEOLARIS PER KAAK.
	234084	234084	KLEINE VERRICHTINGEN, ZOALS UITGEBREID OPERATIEF WONDTOILET (NIET ALS NABEHANDELING VAN EIGEN INGREEP), UITGEBREIDE PROEFEXCISIE OF BIOPSIE.
	235021	235021	PLAATSEN ELK VOLGEND IMPLANTAAT (PER KAAK, EXCL. KOSTEN IMPLANTATEN).
	238025	238025	OVERBRUGGEN VAN EEN GNATHOSCHISIS MET BOTTRANSPLANTAAT OF KAAKRECONSTRUCTIE MET ALLO- OF AUTOTRANSPLANTAAT OF RECONSTRUCTIE KAAKGEWICHT.

	238060	238060	PLAATSEN VAN EERSTE PERMUCOSALE IMPLANTAAT (PER KAAK, EXCL. KOSTEN IMPLANTAAT).
	238062	238062	KOSTEN IMPLANTATEN.
	238828	238828	OPERATIEVE VERWIJDERING VAN OSTEOSYNTHESE MATERIAAL/DISTRACOR PER KAAKHELFT.
	238989	238989	OPENEN VAN BOT VOOR HET VERKRIJGEN VAN EEN AUTOTRANSPLANTAAT, INCLUSIEF TRANSPLANTATIE VAN HET BOT OF KRAAKBEEN.
	239025	239025	TRANSPOSITIE VAN EEN HUIDSPIERLAP NAAR EEN DEFECT IN MONDHOLTE, PHARYNX, LARYNX EN/ OF OESOPHAGUS.
	239462	239462	MAKEN RÖNTGENFOTO (2D) TEN BEHOEVE VAN GEBITSONDERZOEK EN/ OF SCHEDELONDERZOEK, ELK MAXIMAAL ÉÉNMAAL PER DAG TE DECLAREREN.
	239465	239465	BEOORDELEN RÖNTGENGEBITSONDERZOEK (2D), ONGEACHT AANTAL EN SOORT OPNAMEN, INCLUSIEF EVENTUELE CONTROLEFOTO(S) EN INCLUSIEF BESPREKING MET PATIËNT - MAXIMAAL ÉÉNMAAL PER DAG TE DECLAREREN.
	239467	239467	BEOORDELEN RÖNTGENSCHEDELONDERZOEK (2D)
	239472	239472	MAKEN MEERDIMENSIONALE KAAKOPNAME (B.V. CONE BEAM-CT (CBCT)).
	239475	239475	BEOORDELEN MEERDIMENSIONALE KAAKOPNAME (B.V. CONE BEAM-CT (CBCT)), INCLUSIEF BESPREKING MET DE PATIËNT.
13 Interne geneeskunde			Interne geneeskunde
	0313;049		Incongruentie genderidentiteit
	49799024	15C266	OV STOFWISSELINGSSTOORNISSEN LICHT AMBULANT STOFWISSELINGSSTOORNIS
	59899065	15E466	INCONGRUENTIE GENDERIDENTITEIT DIAGNOSTISCH PSYCHISCHE STOORNIS
	59899066	15E467	INCONGRUENTIE GENDERIDENTITEIT INTAKE PSYCHISCHE STOORNIS
	59899067	15E468	INCONGRUENTIE GENDERIDENTITEIT REAL LIFE EN VERVOLG PSYCHISCHE STOORNIS
	59899068	UITVAL	UITVAL INCONGRUENTIE GENDERIDENTITEIT PSYCHISCHE STOORNIS
16 Kindergeneeskunde			Kindergeneeskunde
	0316;8930		Incongruentie genderidentiteit
	59899065	15E466	INCONGRUENTIE GENDERIDENTITEIT DIAGNOSTISCH PSYCHISCHE STOORNIS
	59899066	15E467	INCONGRUENTIE GENDERIDENTITEIT INTAKE PSYCHISCHE STOORNIS
	59899067	15E468	INCONGRUENTIE GENDERIDENTITEIT REAL LIFE EN VERVOLG PSYCHISCHE STOORNIS
	59899068	UITVAL	UITVAL INCONGRUENTIE GENDERIDENTITEIT PSYCHISCHE STOORNIS
	991516017	14E345	DIAGNOSEN ENDOCRIN OVERIG AMBULANT MIDDEL/ DAG =1 ZONDER ACTIVITEITEN ENDOCRINOLOGIE SPECIFIEK KINDERGENEESKUNDE ENDOCRINOLOGIE
18 Gastro enterologie			
	119499068	15C569	Ov aandoeningen spijsverteringsst GE activiteiten complex Niet klin/ Klin 1
	119499073	15C580	Ov aandoeningen spijsverteringsst GE activiteiten eenvoudig >1 Spijsvertering overig
	119499074	15C581	Ov aandoeningen spijsverteringsst GE activiteiten eenvoudig =1 Spijsvertering overig
	119499075	15C582	Ov aandoeningen spijsverteringsst Diagnostisch (zwaar)/ Therapeutisch licht Spijsvertering overig
	119499078	15C585	Ov aandoeningen spijsverteringsst Licht ambulans Spijsvertering overig
	119499079	UITVAL	Uitval licht ambulans Ov aandoeningen spijsverteringsst Spijsvertering overig
29 Psychiatrie			Psychiatrie
	0329;19		Incongruentie genderidentiteit
	59899065	15E466	INCONGRUENTIE GENDERIDENTITEIT DIAGNOSTISCH PSYCHISCHE STOORNIS
	59899066	15E467	INCONGRUENTIE GENDERIDENTITEIT INTAKE PSYCHISCHE STOORNIS
	59899067	15E468	INCONGRUENTIE GENDERIDENTITEIT REAL LIFE EN VERVOLG PSYCHISCHE STOORNIS
	59899068	UITVAL	UITVAL INCONGRUENTIE GENDERIDENTITEIT PSYCHISCHE STOORNIS

